

# 宮前 7月号 市民館だより

発行：川崎市宮前市民館 / 第 249 号 令和 5 (2023) 年 7 月 1 日

宮前市民館は、社会教育法に基づき、市民の皆さんの自主的な学習・文化活動を支援する川崎市の生涯学習施設です。各種講座の開催や、会議室の貸出などを行っています。

申込・  
問い合わせ

宮前市民館  
電話 044-888-3911  
FAX 044-856-1436  
〒216-0006 川崎市宮前区宮前平 2-20-4  
ホームページは    
又は E-mail: 88miyasi@city.kawasaki.jp

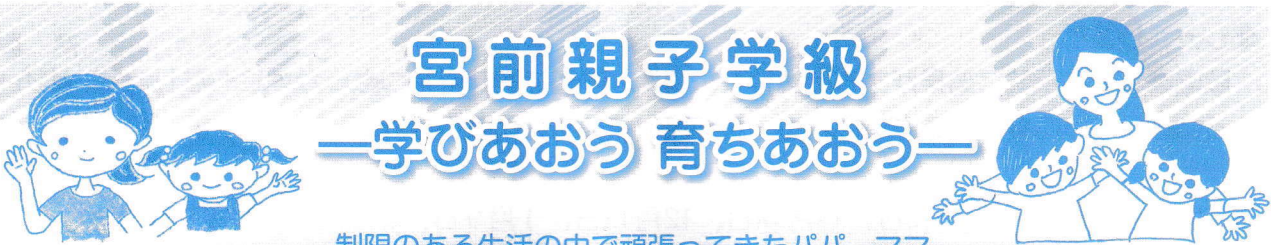

## 宮前親子学級

### —学びあおう 育ちあおう—

制限のある生活の中で頑張ってきたパパ、ママ。

学級を通して、子育て中の不安や悩みを共有できる「心ほぐれる繋がり」を一緒に作りませんか？

- 期 間 9月7日～12月14日 毎週木曜日 全14回（11月23日を除く）
- 時 間 10時～12時
- 会 場 宮前市民館
- 対 象 平成31年4月2日～令和4年9月1日生まれの第一子の保護者 20人
- 保 育 別室保育 8人（歩行が確立している1歳以上・先着順）
- 費 用 雑費 200円  
保育利用の場合、子ども1人につき保険に係わる費用 800円
- 申 込 7月19日（水）10時から直接またはホームページで。（先着順）



プログラムはこちらから  
ご確認いただけます。

#### 市民自主企画事業

## 長崎被爆体験を聞いて平和を考える

広島・長崎原爆投下から78年が経つ現在、ロシアによるウクライナ侵攻で、世界は再び、核兵器使用の脅威にさらされています。被爆体験のある区民の「生きること、背負ってきたこと」に耳を傾け、「未来ある若い人たちに残したい平和」を探っていきましょう。

- 日 時 8月5日（土）10時～12時 開場 9時45分より
- 場 所 宮前市民館 第4会議室
- 対 象 関心のある方 各50人（会場・Zoom視聴）
- 講 師 松本 正（希雲）
- 申 込 7月15日（土）10時から直接、電話、ホームページで。（先着順）  
Zoom視聴はホームページ申込のみ受付。



#### 宮前市民館メールマガジン登録方法：

- ①「t-kawasaki@sg-p.jp」に空メールを送信 ②返信されたメールに記載されたURLをクリック
- ③利用規約確認後、「宮前市民館メールマガジン」を選択→登録情報を入力→「登録ボタン」をクリック

市民自主企画事業

# Let's Enjoy Your Song ～みんなでうたおう!!～

講師から「誰もが口ずさんだ歌」の背景にあるエピソード・秘話などを学び、参加者同士の交流を図ります。歌を通して参加者同士の交流をもって、明るく前向きに心を保てるよう元気良く歌を楽しみましょう。

歌唱は認知症予防に効果があるといわれ、様々な学習に興味を持つきっかけにもなります。歌をいろいろな切り口から見ることにより、新発見と脳の活性化につなげましょう。

**日時** 9月12日、10月10日、11月14日、12月12日、1月9日、2月13日の火曜日  
10時～12時 全6回

**場所** 宮前市民館 大会議室

**対象** 関心のある方 80人

**費用** 無料

**申込** 往復はがきで。(7月31日の消印有効、1人1通)

※往復はがきの往信用の裏面に

(1) お名前(ふりがな) (2) 郵便番号、住所 (3) 電話番号 (4) 年齢(年代)  
返信用の表面にご自身の郵便番号、住所、氏名をご記入ください。  
返信用の裏面は市民館で結果を印刷するため、記入しないでください。

宛先：〒216-0006 宮前区宮前平2-20-4

宮前市民館「レッツ・エンジョイ・ユア・ソング」宛



プログラムはこちらから  
ご確認ください。

## スマホボランティアによる

# スマホ相談会

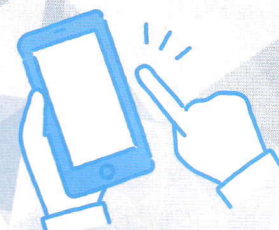

スマホの基本操作、LINE、カメラなどの相談に乗ります!!

**日時** 8月3日(木)

①13時半～ ②14時10分～ ③14時50分～ 各回30分

**会場** 宮前市民館 第4会議室

**対象** 各回 8人

**費用** 無料

**申込** 7月19日(水) 10時から電話で。(先着順)

申込時に、お名前・年代・連絡先・相談内容・スマホの種類、形式を伝えてください。

市民自主学級

## 宮前を知ろう 歩こう 楽しもう

宮前区は市内でも比較的自然に富み、歴史的な遺産も存在しますが、人口流入も多くそれらが失われつつあります。仲間とともに町の文化を知るとともに、健康増進のために歩きながら現地見学をして、参加者同士で交流しながら楽しく学んでみませんか。

**日時** 9月3日、17日、10月1日、11月12日、26日、12月10日の日曜日（予定）  
10時～12時、全6回

**場所** 宮前市民館 ほか

**対象** 市内在住・在勤・在学で、関心のある方 30人

**費用** 無料。但し保険料・資料代として300円が必要。

**申込** 8月16日（水）10時から直接または電話で。（先着順）

## 日本語ボランティア入門研修

地域で暮らす外国人市民に、日常生活に必要な言葉や習慣等を伝えることで、お互いの文化を共に学び合うボランティア活動をしてみませんか？活動は基本的に日本語で行うため、外国語の力は必要ありません。

**日時** 8月25日～10月27日 金曜 第1・2・3・4・8・9回 14時～16時  
第5・6・7回 10時～12時 全9回（※10月20日を除く）

**場所** 宮前市民館 視聴覚室

**対象** 研修終了後に宮前市民館の日本語学級でボランティア活動を考えている方  
（金曜日の10時～13時頃に活動中）

**定員** 15人

**費用** 無料

**申込** 7月19日（水）10時から直接、電話、ホームページで。（先着順）

## みやまえ子育てフェスタ2023 プレイベント

出演：フェリーチェ・マム

0歳からのファミリーコンサート  
ソプラノ3人とピアノによる0歳から楽しめる  
家族のためのコンサートです！

**日時** 8月5日（土）①14時～ ②※15時半～

**会場** 宮前市民館 大会議室

**対象** ①100人 ②50人

※配慮の必要な方優先。スペースを広く取り、ゆったり鑑賞いただける回です。

**申込** ①当日12時から市民館にて入場券を配布します。（先着順）

②7月19日（水）10時からホームページで。（先着順）

## 宮前区文化協会 (1) 「こども文化芸術体験」

小学生のための、茶道、生け花、三味線、大正琴など伝統文化・伝統芸能の無料体験講座です。

**日時** 7月24日(月) 10時～14時

**申込** 申込フォームで。

<https://forms.gle/sXG87gX29Bb6Fhww5>

(応募者多数の場合は抽選)

**場所** 宮前市民館

**締切** 7月18日(火)



申込フォーム

## (2) 「夏休み親子講座」

夏休みの自由研究に♪大人の方だけの参加も歓迎します！

|                    |                     |                  |
|--------------------|---------------------|------------------|
| 7月28日(金) 13時半～15時半 | ①「テーブルで楽しむ茶道」       | 一人 500円          |
| 7月28日(金) 13時～15時   | ②「カラオケ教室」           |                  |
| 8月1日(火) 13時半～15時半  | ③「きもの着付け」           |                  |
| 8月7日(月) 13時半～15時半  | ④「お抹茶一服体験しませんか」     | 一人 500円          |
| 8月7日(月) 13時半～15時半  | ⑤華道「いけばなってなに？」      | 材料費1,000円        |
|                    | ⑥華道「夏の花でアレンジを」      | 材料費1,000円        |
|                    | ⑦華道「リース」            | 材料費 800円         |
|                    | ⑧ハワイアンリボン「サマーリース作り」 | 材料費1,000円 定員各10人 |

**【申込】** ①②いずれかの方法で ※応募者多数の場合は抽選

①往復はがきに、希望講座、郵便番号、住所、氏名(ふりがな)、電話番号を明記の上、下記の宛先まで。⑧サマーリースは、ピンクとブルーから選べます。希望の色をお書き添えください。

②申込フォームから <https://forms.gle/3mFaBomZXiwuwvwy28>

**【宛先】** 〒216-0006 宮前区宮前平2-20-4 宮前市民館内 宮前区文化協会 宛

**【締切日】** 7月20日(木) 必着

**【問い合わせ】** 宮前区文化協会事務局

電話：044-888-3911 FAX：044-856-1436 (金曜10時～15時)

市民館に(1)、(2)のチラシを配架しますので、そちらもご覧ください。



申込フォーム



(1)、(2)の詳細はこちらからもご確認ください。

### 宮前市民館ギャラリー

| 展示期間            | 催し物                          | 団体名                  |
|-----------------|------------------------------|----------------------|
| 6月9日～<br>6月13日  | 宮前区老人会作品展                    | 宮前区老人会               |
| 6月30日～<br>7月2日  | 造形教室<br>アトリエチビ作品展            | 造形教室<br>アトリエチビ       |
| 7月7日～<br>7月9日   | みやまえ<br>子育てフェスタ<br>「子フェスタ広場」 | みやまえ子育て<br>フェスタ企画委員会 |
| 7月14日～<br>7月19日 | 教科書図書展示会                     | 教育委員会<br>総合教育センター    |
| 7月28日～<br>8月2日  | 宮前区原爆と平和展                    | 原水爆禁止<br>宮前区協議会      |

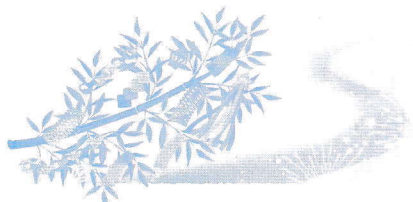

### 宮前市民館・宮前図書館 開館についてのお知らせ

- 両館共通  
休館日…7月18日(火)、8月21日(月)
- 市民館の開館時間  
9時～21時
- 図書館の開館時間  
月曜日～金曜日 9時半～19時  
土、日曜日及び祝休日 9時半～17時

宮前市民館(宮前区役所生涯学習支援課)

〒216-0006 川崎市宮前区宮前平2-20-4

電話 044-888-3911

FAX 044-856-1436

E-mail 88miyasi@city.kawasaki.jp

宮前市民館ホームページはこちら



※新型コロナウイルスの影響を考慮し、流行状況によっては掲載内容に変更がある可能性があります。

※最新の開館情報については、ホームページ又はお電話にてご確認ください。



# 鷺沼駅前交番だより

令和5年7月号

発行  
宮前警察署  
044-853-0110

**高収入で簡単に稼げるアルバイトはありますか？**

**A** そんな都合のいいアルバイトはありません。あるとすれば、それは闇バイトです。犯罪に手を染める

**闇バイトに潜む危険性**

「闇バイト」とは、お金のなどで高収入を得ようとする、特殊詐欺の「受け子」や「送り子」、「勧誘」などの犯罪に巻き込まれる。

**【勧誘例】**

- 1日最低5万円 ・ 月に100万稼げる
- 荷物を運ぶだけ ・ 短時間で高収入
- 簡単、誰でもできる ・ 即日入金

**【闇バイトの実態】**

- 住所や家族構成などの個人情報聞き出され、自宅を監視されます。
- 犯罪を恐れ辞めようとする自分や家族に危害を加えようとされ、抜け出せません。

「楽して稼げる。」そんな甘い話はありません！  
一度手を出すと抜け出すことはできません！  
「捕まるリスクはない。」はウソ、必ず捕まります！

**闇バイトには絶対に手を出さない!!**

## 「JKビジネス」はNO!!

店長から「客が認めた性的サービスとして」と言われたら...  
いやだけど、お金が稼げるなら...

友達を紹介や街でのスカウト...  
軽い気持ちで始めたバイトが...

「JKビジネス」とは...  
女子高校生（JK）などによるマッサージや会話を楽しませるなどのサービスを売り物とする営業です。  
一見、問題ないアルバイトに見えても、児童買春などの被害も確認されており、安易に働くことはとても危険です。

相談無料  
月～金曜日  
8:30～17:15

電話・FAX相談

TEL 0120-45-7867(フリーダイヤル)  
TEL 045-641-0045  
FAX 045-641-1975

TEL 045-641-5014

危険が潜むJKビジネス!

## 救う

水の事故をゼロに

▲スノーボードの事故が急増中▲  
ライフジャケットとスマートフォンを身につける  
救助したら救助員に「海・川・湖」に人を入れない  
釣り・川釣り時にもライフジャケットを着用する

## 夏の交通事故防止運動

交通ルールを守って  
夏を楽しく安全に

- 過労運転・無謀運転の防止
- 高齢者と子供の交通事故防止
- 自転車の交通事故防止
- 二輪車の交通事故防止

**運転時の体調は万全ですか？**

## 「楽しい」だけが登山じゃない

多くが「下山時」に発生

登山者への注意喚起

## 痴漢や盗撮の被害が増えています!!

駅構内、通勤通学路などで女性に対する粗悪事案が増加しています。

夜道の一人歩き、入見ながら歩くなど隙を見せず、行動することを心掛けましょう。

有事の際には即110番通報をして下さい!

人を守るのは、人だ。  
PROGRESS

神奈川県警察  
警察官/警務員募集

### 事件事故発生状況 (令和5年6月末現在)

|              |      |
|--------------|------|
| 【交番管内犯罪事件】   |      |
| 自転車盗         | 11件  |
| オートバイ盗       | 1件   |
| 侵入盗          | 1件   |
| 特殊詐欺         | 5件   |
| 【当署管内人身交通事故】 |      |
| 発生           | 177件 |
| 死者           | 1人   |
| 負傷者          | 203人 |

令和5年宮前区内発生状況

| 〈主な罪種別発生件数〉 |      |        |      | 発生件数 308件 (前年比 +195件)<br>令和5年5月末現在の宮前警察署の発生状況 |         |     |      |        |      |       |       |        |        |     |
|-------------|------|--------|------|---|---------|-----|------|--------|------|-------|-------|--------|--------|-----|
| 罪種          | 路上強盗 | 強制わいせつ | 特殊詐欺 | 窃盗  | (窃盗の内訳) |     |      |        |      |       |       |        | その他の刑犯 | 総数  |
|             |      |        |      |   | 空き巣     | 忍込み | 自動車盗 | オートバイ盗 | 自転車盗 | ひったくり | 車上ねらい | その他の窃盗 |        |     |
| 本年件数        | 0    | 1      | 20   | 172   | 6       | 2   | 0    | 11     | 45   | 0     | 8     | 100    | 115    | 308 |

**特殊詐欺注意情報** 県内では、認知件数 834件、被害額約 16億7,500万円  
区内では、認知件数 20件、被害額約 6,350万円

コンビニで電子マネーは詐欺!?

○パソコンの画面に警告画面が出た…



○身に覚えのない請求が来た…

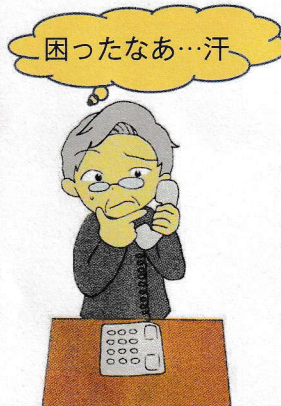

電話を架けてしまうと…



修理(解決)にはお金がかかります  
コンビニで、電子マネーを購入して下さい

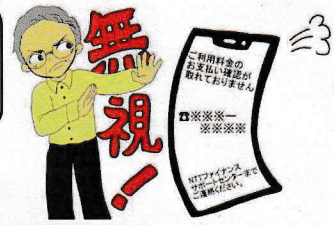

コンビニで電子マネーを購入させられる詐欺被害が多く発生しています。  
自分一人で判断することなく、家族や友人、警察に相談しましょう。

不審な電話の着信、不審者目撃の際は、宮前署までお知らせ下さい!

私たちはダマされません!

特殊詐欺撲滅

神奈川県宮前警察署



# 昭和56年以前に建てられた 木造住宅にお住いの皆さんへ

今年は何東大震災から100年 次の大地震が来る前に備えましょう

川崎市では**無料の診断士派遣**や**耐震改修等の助成制度**があります。  
今年度中の制度利用をお考えの場合は、**お早めにご相談ください。**

## 支援制度① 木造住宅耐震診断士派遣制度

川崎市が**無料で耐震診断士を派遣**し、住宅の耐震性について調べます。調査後、**診断結果と耐震改修にかかる概算費用**を報告書にまとめ、その内容について診断士がご説明いたします。建て替えやリフォームを検討中の方もご活用ください。お申込みは裏面の申請書、若しくは右記の2次元コードからお願いします。



こちらからも  
申し込みます←

### 対象建築物

- ・昭和56年5月31日以前に建てられたもの
- ・木造2階建て以下のもの
- ・住宅（一戸建て住宅、共同住宅又は長屋（店舗等の用途を兼ねるものを含む））
- ・木造在来工法のもの

『無料相談員派遣』の御案内  
既に耐震診断士を派遣した方は、**無料の相談員派遣制度**をご利用いただけます。診断士が耐震改修等についてご相談に乗ります。詳細は**防災まちづくり推進課**へお問い合わせください。

## 支援制度② 木造住宅耐震改修助成制度

川崎市が**耐震改修等にかかった費用の一部を助成**します。

市民税が非課税である世帯

その他の世帯

最大150万円を助成

最大100万円を助成



制度に  
ついては  
こちらへ←

対象建築物 支援制度①と同様

## 支援制度③ 耐震シェルター等設置助成制度

川崎市が**耐震シェルター等設置にかかった費用の一部を助成**します。

耐震シェルター

防災ベッド

最大30万円を助成

最大10万円を助成



制度に  
ついては  
こちらへ←

住まいの耐震化でお悩みの方は、  
**川崎市役所防災まちづくり推進課**へ  
お問い合わせください。

電話：044-200-3017 メール：50bomati@city.kawasaki.jp

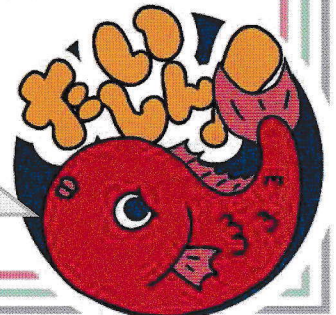

**コピーして御使用ください**

※こちらは①診断士派遣制度の申請書です。  
 ②耐震改修助成制度、③耐震シェルター等設置助成制度に関するお申込みについては、お電話にてお問合せください。

第1号様式（第5条関係）

**川崎市木造住宅耐震診断申請書**

年 月 日

（あて先）川 崎 市 長

川崎市木造住宅耐震診断士派遣事業実施要綱の規定に基づく耐震診断を受けたいので、同要綱第5条第1項に基づき、次のとおり申請します。

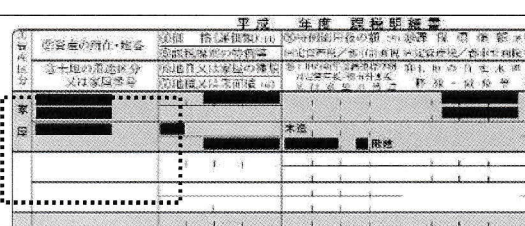
|  |  |  |        |                      |
|--|--|--|--------|----------------------|
| 申請者<br><br>※所有者でない場合はその関係をチェックしてください。  | 住所（必須）   | 〒 _____  |        | ※原則として、住民票に登録されているもの |
|  | ふりがな   |  |        |                      |
|  | 氏名（必須）   |  |        |                      |
|  | 電話（必須）   | ( _____ )  |        |                      |
|  | 所有者との関係（必須）  | <input type="checkbox"/> 本人 <input type="checkbox"/> 配偶者 <input type="checkbox"/> 一親等の親族（続柄： _____）<br><input type="checkbox"/> 所有者から委任を受けた者（委任状を添付してください） |        |                      |
| 申請建築物  | 建物所有者（必須）  | ※申請者と同一であれば記入不要です。   |        |                      |
|  | 建物住所（必須）   | 川崎市 _____ 区  | (住居表示) |                      |
|  | 建物所在地(注)   | 川崎市 _____ 区  | (地番表示) |                      |
|  | 家屋番号(注)  |  |        |                      |
|  | (注)建物所在地・家屋番号については、固定資産税の納税通知書（右図参照）を御確認下さい。不明の場合は未記入でも受付可能です。 |    |        |                      |
| 対象建築物<br>チェック<br>リスト<br>※右のすべてに該当する必要があります。  | 建物用途（必須）<br>(いずれかにチェック)  | <input type="checkbox"/> 一戸建ての住宅 <input type="checkbox"/> 兼用住宅 <input type="checkbox"/> 長屋 <input type="checkbox"/> 共同住宅                                   |        |                      |
|  | 建築年月日（必須）  | <input type="checkbox"/> 昭和56年（西暦1981年）5月31日以前に着工<br>（対象外：上記以降に新築工事に着工）<br>新築：昭和 _____ 年   増築：昭和 / 平成 / 令和 _____ 年   |        |                      |
|  | 規模・工法（必須）  | <input type="checkbox"/> 木造2階建て以下で在来軸組工法<br>（対象外：一部鉄骨造等の混構造・2×4工法・パネル工法）   |        |                      |
| 市への連絡事項がありましたら、こちらに御記入下さい。   |  | 受<br>付   |        |                      |
| ※ 申請は下記住所への郵送でも受付けています。<br>〒210-8577 川崎区宮本町1番地 TEL：044-200-3017<br>まちづくり局 防災まちづくり推進課 耐震化支援担当 |  |  |        |                      |





# 防ごう!! 熱中症!! 3つの予防習慣で!!



## 1. 暑さを避けよう!

- ◆ 日傘・帽子を使おう!
- ◆ 屋外活動はこまめに休憩を!
- ◆ 風通しのよい服装を!

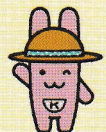
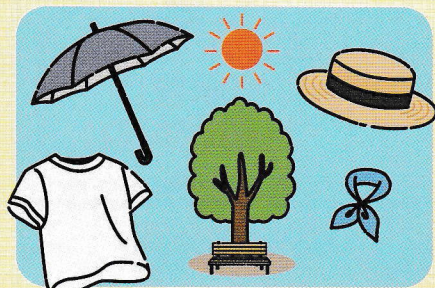

はっぴーちゃん

マスクをしていて暑さを感じる場合は、適宜マスクを外しましょう。



帽子 日傘 なし  
気温:32℃ 天候:晴れ

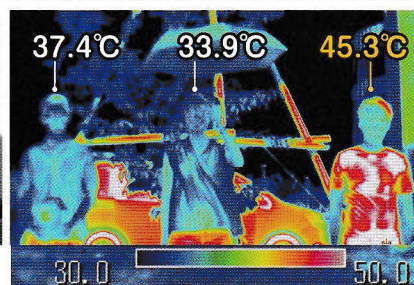

- 日傘使用では、日傘なしに比べて頭頂部が11.4℃低い。
- 帽子使用では、帽子なしに比べて頭頂部が 7.9℃低い。

## 2. のどが渴かなくてもこまめに水分補給!

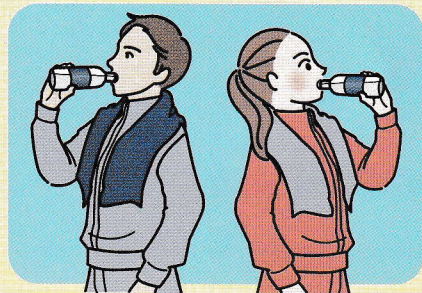

- ◆ 寝る前と起床後にコップ一杯の水を!
- ◆ 1日1.2L※程度が目安!
- ◆ 汗を多くかく時は塩分補給も!



※「熱中症環境保健マニュアル2022(環境省)」から引用

## 3. 部屋の温度や湿度を確認!

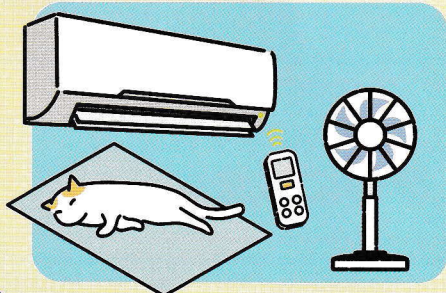

- ◆ 室温が28℃を超えないように!
- ◆ 天気予報で気温を確認しよう!
- ◆ 蒸し暑いと感じる時は要注意!

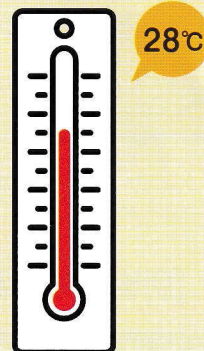

# データで熱中症リスクを正しく知ろう!

## 熱中症リスクが増加! 高齢者は特に注意!

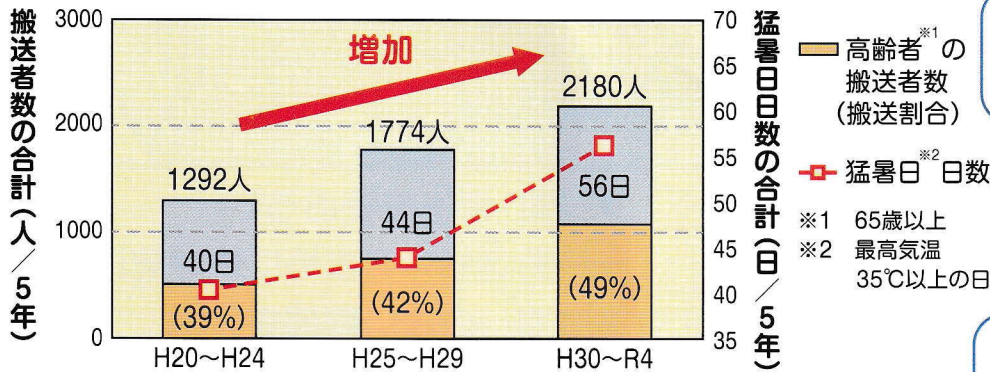

猛暑日日数と搬送者数が増えているよ!



太助

最近では搬送者の約半数は高齢者だね!

図1 市内における熱中症救急搬送者数と猛暑日日数の5年ごとの推移 (平成20年~令和4年の5~9月集計)

## 暑さ慣れていない梅雨明け直後は特に注意!



図2 市内における梅雨明け前後の1週間ごとの搬送者数と猛暑日日数の推移 (平成25年~令和4年の5~9月集計)

梅雨明け1週目と5週目では、猛暑日日数は同じだけど、搬送者数は1週目の方がかなり多いね!

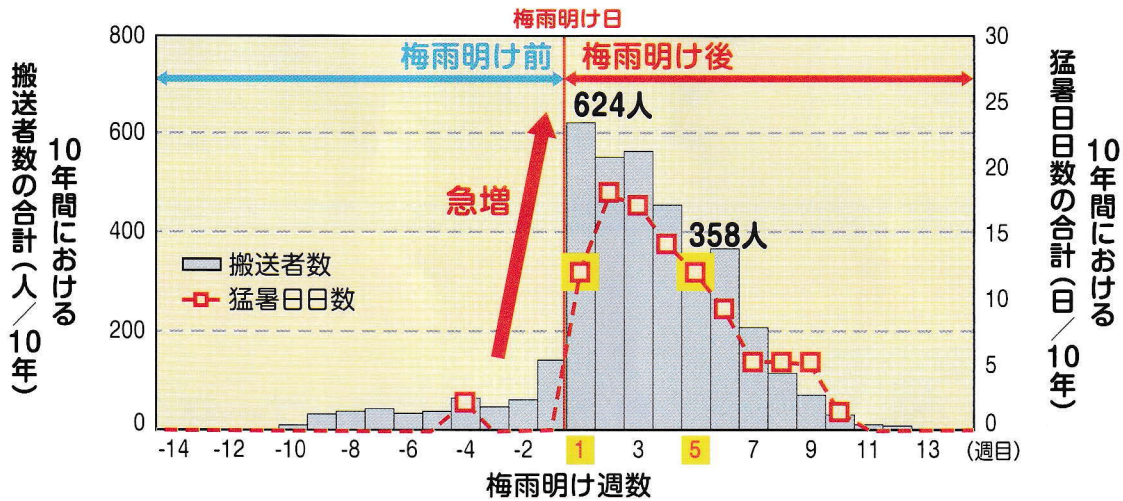

エコちゃんず

暑さ慣れていないから、梅雨明け1週目は搬送者数が急増しているね!

1日の中では、11時台と15時台に搬送者数が増加する傾向にあるよ!



はっぴーちゃん

これらの時間帯を意識して、早めに休憩をとろう!

## データに基づく熱中症予防の動画や調査結果をホームページで公開中!



動画の視聴はこちらから  
川崎市環境総合研究所チャンネル



調査結果の詳細はこちらから  
川崎市気候変動情報センター

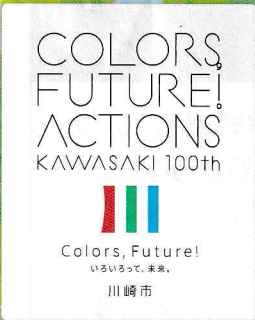

# かわさき3Rニュース

～ごみ減量 未来へつなげる エコ暮らし～



かわさき3R推進キャラクター  
かわるん

第48号

令和5年6月発行

## 7月1日から粗大ごみ処理手数料を改定します

再掲載

令和5年2月発行の「かわさき3Rニュース」でもお知らせしていますが、改めてご案内いたします。

### 1 背景

川崎市では、「使用料・手数料の設定基準」(平成26年7月策定、令和元年11月改定)を策定し、特定のサービスを利用する方と利用しない方との負担の公平性・公正性を確保するため、「受益と負担の適正化」の取組を進めています。

このたび、サービス提供に要するコストや利用状況等の変化や、令和元年10月の消費税率引上げに合わせた消費税相当分の料金引上げをこれまで行っていないことを踏まえ、次のとおり手数料の改定を行います。

### 2 改定内容

#### 粗大ごみの処理手数料

| 種類                           | 現行     | 改定額    | 品目例                    |
|------------------------------|--------|--------|------------------------|
| 長さが30cm以上50cm未満で全部又は一部が金属のもの | 200円   | 300円   | 炊飯器、照明器具、ラジカセ、ビデオデッキなど |
| 長さが50cm以上180cm未満             | 500円   | 600円   | いす、脚立、自転車など            |
| 長さが180cm以上で幅が10cm未満          |        |        | カーテンレール、釣竿など           |
| 長さが180cm以上で上記以外              | 1,000円 | 1,200円 | 収納棚、ソファなど              |

### 3 改定時期

令和5年7月1日

※令和5年6月30日までに申し込みされたものは、現行の手数料にて処理します。

また、料金改定に伴い、既存の200円券及び500円券に加え、100円券の取り扱いを開始します。

## 使えるモノは捨てる前にジモティースポット川崎へ!



まだ使える不要品を持ち込みできます(要予約)。

川崎市と株式会社ジモティーが、リユースを促進し、ごみの減量を図ることを目的として、実証実験を行うスポットです。



- 住所** 多摩区宿河原 6-37-18-102
- 営業日** 平日、土曜日、日曜日 (火曜定休・年末年始休み)
- 営業時間** 9:00-17:00
- 営業期間** ~2024/3/31(予定)

- 注意事項**
- ・災害等の不測の事態などの場合に、予告なく内容、実施期間、営業時間を変更する場合がありますので、ご了承ください。
  - ・他の方が気持ちよく使える状態にないものなど、他の方へのお譲りが難しいと判断される場合、お持ち帰りいただくことがあります。
  - ・スポットの敷地内外にかかわらず、車両などによる事故等に関しては、市とジモティーは一切責任を負いません。

サービスの詳細や対象品目・予約方法等は

ジモティースポット川崎



そのほかのリユース連携事業者サイトについては

川崎市 粗大ごみのリユース



# 【問1】 中身が使い切れないスプレー缶はどのように出したらよいですか？(答えは3ページ下)

①穴をあけてから出す ②「中身入り」と書いて出す ③そのまま出す

## 廃棄物減量指導員の活動について

川崎市では、町内会・自治会等の住民組織から推薦いただいた方に、「廃棄物減量指導員」というボランティアリーダーとして地域で活動していただいています。活動内容は以下のとおりです。

- ①ごみ減量の普及啓発に関すること  
ごみ減量の重要性、効果、具体的な減量方法等についての普及啓発
- ②リサイクル活動の実践指導に関すること  
資源集団回収等のリサイクル活動の活性化
- ③排出方法の順守指導に関すること  
分別排出方法や排出日の順守についての指導
- ④廃棄物行政に関する意見及び情報の提供に関すること  
区廃棄物減量指導員連絡協議会への出席等

YouTube動画

「川崎市コミュニティチャンネル」でも取組が紹介されています



地域一体となって、ごみの減量とリサイクルの推進に意欲的に取り組みましょう。

## ふれあい出張講座を開催しています

身近なごみについて考える環境教育・学習の取組として、町内会・自治会などを対象に「ふれあい出張講座」を開催しています。

ごみの正しい分け方、リサイクルの大切さなどについて、お住まいの地域を担当する生活環境事業所の職員がお伺いし、講座を行います。お申込みは各生活環境事業所までご連絡ください。



ごみ収集車などを使って職員が分かりやすく説明

### 【講座内容の例】

- ・廃棄物処理事業概要の説明
- ・分別ゲーム
- ・ごみ収集車を使用した収集作業実演
- ・分別紙芝居・分別クイズ など



大人気の「かわるん」が来ることも

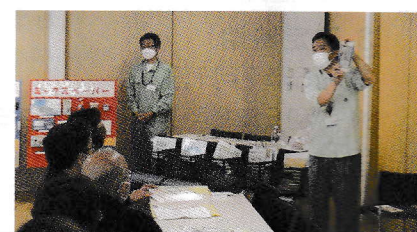

講義形式でも対応可能

毎月実施!

## 路上喫煙防止・ポイ捨て禁止キャンペーンのお知らせ



川崎市では、ポイ捨てのないきれいなまちを目指し、毎月各区の主要駅にて「路上喫煙防止・ポイ捨て禁止キャンペーン(清掃活動)」を実施しています。詳しい場所や日程は、Twitter「川崎市ごみゼロ・環境情報」、「川崎環境ポータルサイト」などでお知らせします。

※朝8時前後に駅前に集合し、清掃活動を行います。  
※清掃活動に必要な物品(ベスト、火バサミ、軍手、ごみ袋)は用意しますので、気軽にご参加ください。

Twitter ▶



ポータルサイト ▶



5月30日ごみゼロの日には「春のポイ捨て禁止・路上喫煙防止キャンペーン」として100人以上が参加しました!

## かわさきエコ暮らし未来館 夏の環境教室のお知らせ

今年もかわさきエコ暮らし未来館の夏の環境教室『ecoフェス』を開催します！  
 工作や実験を通じて、環境やエコについて親子で楽しく学べるイベントです。メガソーラー・浮島処理センターの見学や、JERA川崎火力発電所のオンライン見学なども実施します。各プログラムは要予約です(一部を除く)。

◆日時:8月5日(土)、8月6日(日)、8月8日(火) 9:00~16:30 ※8月7日(月)は休館日です。

◆申込方法:かわさきエコ暮らし未来館あて電話(TEL 044-223-8869)にてお申込みください(先着順)。7月15日(土)9:00~受付開始。

各プログラムの詳細は、かわさきエコ暮らし未来館HPよりご確認ください。<https://eco-miraikan.jp/>

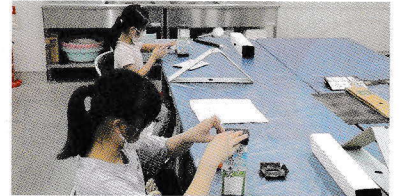

昨年の様子

◆問い合わせ:環境局 脱炭素戦略推進室 電話 044(200)3871 FAX 044(200)3921

## 王禅寺エコ暮らし環境館 夏休み環境教室のお知らせ

麻生区の王禅寺エコ暮らし環境館では、小学校等の夏休み期間を利用して、次のとおり「夏休みの環境教室」を開催します。様々なイベントがありますので、ぜひご来館ください。

◆開催期間:7月29日(土)~7月30日(日) ◆参加費無料

◆開催時間:10:00~15:00(開館時間:9:00~16:30)

| イベント名/実施日                                       | 7/29 | 7/30 |
|---|------|------|
| リサイクルワークショップ(都市鉱山から生まれた銀粘土でキーホルダー作り)(事前予約制)(※1) | ○    | ○    |
| リサイクルミニ工作教室(牛乳パックで竹とんぼを作ろう!)(事前予約制)(※1)         | ○    | ○    |
| 手選別体験(当日先着順)                                    | ○    | ○    |
| マイクロプラスチック映像上映                                  | ○    | ○    |
| マイクロプラスチック展示                                    | ○    | ○    |
| スタンプラリー   | ○    | ○    |
| スケルトン車展示・ごみ投入見学                                 | ○    | -    |
| 分別釣りゲーム   | ○    | ○    |
| こども環境絵画展  | ○    | ○    |
| 物々交換会(入場順抽選制)(※2)                               | ○    | ○    |
| SDGsパネル展~みんなの未来を考えよう~                           | ○    | ○    |
| おもちゃ病院(事前予約制)                                   | ○    | ○    |
| 資源化処理施設探検バスツアー                                  | -    | ○    |
| ウィンドサーファーと楽しもう!海のクリーンアップとキャップアート!!              | ○    | -    |



リサイクルワークショップ



スケルトン車展示・ごみ投入見学

環境館HPはこちら▶



※1:応募締切 7月20日(木)16:30まで 応募者多数の場合は抽選になります。

※2:出品物持込受付 7月25日(火)16:00まで

各イベントの開始時間や予約方法等の詳細については、施設HPをご覧ください。電話等でお問い合わせください。

問い合わせ:王禅寺エコ暮らし環境館 電話 044(712)4637 FAX 044(712)4638  
 住所 麻生区王禅寺1285番地 HP <https://www.eco-kankyokan.jp/>

集積所は利用者が協力してきれいに使い、環境美化を保ちましょう。

## 令和4年度 川崎市のごみ処理実績(速報値)をお知らせします

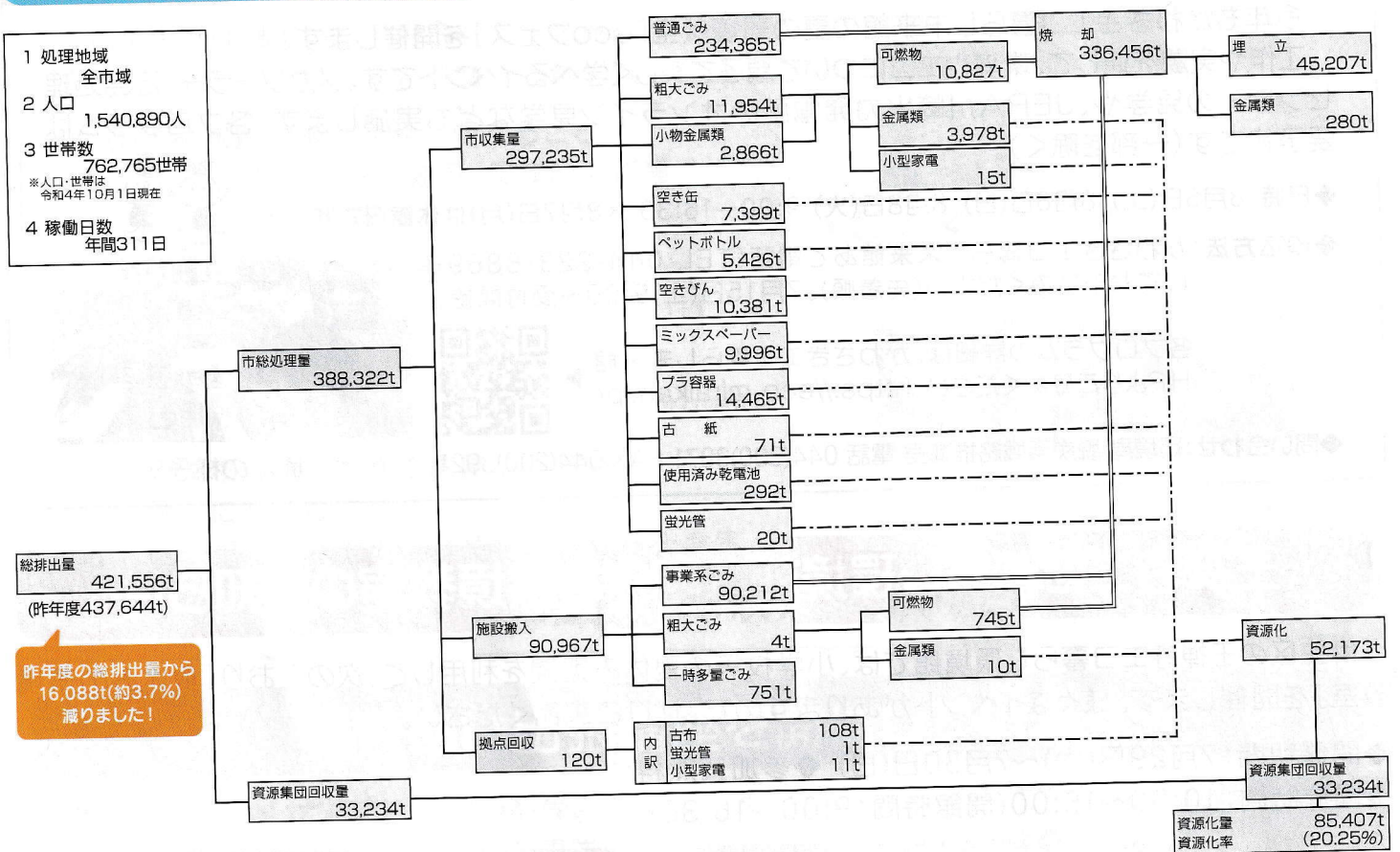

\*金属類はスプリングマットレス・羽毛布団を含む。

### フォローワー800人突破!/ 環境局公式ツイッター

#### 「川崎市ごみゼロ環境情報」

地域のまち美化・清掃活動や川崎市の廃棄物についての情報について発信しています。

ごみ拾い活動を活性化させるため、市で実施する活動の案内や、市内団体の活動をお知らせしています。

また、ごみの分別についての豆知識、環境イベント、生活環境事業所や処理施設の情報や、災害や事故での収集状況の遅れなどもツイートしています。



環境局公式ツイッター

### 10,000以上の品目から検索可能!/ ごみ分別アプリ

「川崎市ごみ分別アプリ」は資源物とごみのさまざまな情報を発信しています。

「ごみの出し方がわからない」こんなことはありませんか?

そんなときは、川崎市ごみ分別アプリをご利用ください。App Store(iOS)、Playストア(Android)から無料でダウンロードできます。

資源物とごみのキーワード検索、収集日をお知らせするアラート機能、豆知識、3Rクイズなどさまざまな情報を発信します。ぜひ、ご利用ください。



川崎市  
分別  
ごみアプリ

インストールはこちらから



App Store



Google Play

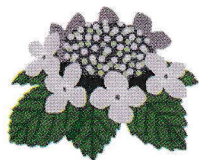

# 地域で和っしょい!

レストア川崎地域包括支援センターだより

発行：レストア川崎  
地域包括支援センター  
住所：宮前区犬蔵 2-25-9  
TEL：044-976-9590

地域包括支援センターは、市から委託を受けた高齢者の相談機関です。困ったとき、迷ったとき、どんなことでもお気軽にご相談下さい。相談料は無料です。『地域で和っしょい!』では、地域の活動や福祉の情報などをお伝えしています。

## 認知症サポーター養成講座

\*自治体または企業・職域団体が実施する「認知症サポーター養成講座」を受講すれば、誰でも認知症サポーターになることができます。

### 土橋町内会

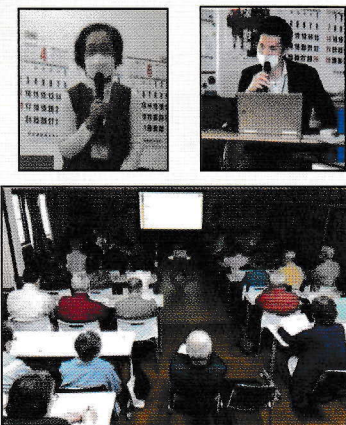

4/22 土橋町内会ご協力のもと、認知症サポーター養成講座を開催致しました。キャラバンメイトの老門様より、「宮前区の高齢化の実態と2025年問題」についてお話し頂き、「認知症の診断・治療・予防」については、かわさき記念病院の結城様より、動画を交え分かりやすくご説明頂きました。キャラバンメイトの久義様は、民生委員として地域の認知症の方を見守ってきた経験から、「認知症高齢者を支える家族の気持ち」を中心にお話しくださり、参加者の皆さんが共感されるように、何度も頷かれている姿が印象的でした。土橋地域では約1年ぶりの認知症サポーター養成講座でしたが、用意していた資料が足りなくなるほど多くの方々にご参加頂き、今回も地域に沢山の認知症サポーターが誕生しています!!

### 40代-80代 介護の勉強会



40代-80代介護の勉強会 を主催されている、石井様よりご依頼があり5/27 認知症サポーター養成講座を開催しました。実際に認知症のご家族を介護をされている方や子育て中の方、デイサービスに通われているお母様と一緒に参加された娘様など、少人数ながら幅広い世代の方々にご参加頂きました。キャラバンメイトの鈴木様は、ご自身が家族の介護をされた経験から家族が認知症を受け入れられるまでの気持ちの動きや、介護を終えた今だから思う事などをお話し下さりました。参加された方より、子供たちや若い世代にも認知症についてもっと知ってもらいたい、とのご意見も頂き、幅広い世代へ向けた講座開催の必要性を感じました。

令和5年7月9日 (日)  
10:00~14:00

## レストア川崎★フェスティバル



サクソフォンコンサート  
13:00~

~GUEST~  
大久保 花奈美様

### ★お子様向けイベント盛り沢山!

ソフトクリームをプレゼント! (お子様優先、先着 120 名様)  
ヨーヨー・スーパーボールすくい、ボウリング 無料!!  
アイロンビーズ (100円) 体験



### ★お腹がすいたら・・・!

サンドウィッチ・炙り叉焼丼、かき氷、ワッフル、ポテトやから揚げなど、大人も子供も楽しめるキッチンカーが来るよ♪

### ★専門家に聞いてみよう! ~健康相談・福祉体験~

血管年齢、骨強度、体組成の計測と健康相談 (協力: 薬樹薬局)  
車椅子や福祉用具体験 (協力: パナソニックエイジフリー (株))

# 地域活動★始まっています！

## 仲よしサロン

4/14 スタッフ合わせて31名の方々が参加され3年ぶりの開催でした。



おしゃべりや牛乳パックを利用した小物の製作を楽しみ、メインイベントは、ビンゴ大会！景品は、コロナ渦で開催が出来なかった期間にスタッフの皆さんがご準備下さった、手作りミニマフラーや素敵な柄の手作りマスクなど。心のこもった景品に皆さん大喜びでした。

今後も仲よしサロンは毎月第4月曜日 13時30分開催を予定しています。

## 親和サロン

5/13 コロナ渦で中止されていた親和サロンが、3年ぶりに開催されました。スタッフを含め29名の



参加があり、「久しぶりい〜」「会いたかったあ〜！」などの声で溢れ、皆さん再会を喜ばれていました。Do KAWASAKIの岡田さんにご指導頂いた、ラップの芯を使った体ほぐし体操では、自分だけでなくお隣り同士、肩や背中をほぐし合い、コロナ渦では出来なかった交流を楽しみました。

今後も親和サロンは、毎月第2土曜日 10時開催を予定しています。

## そうだん処にんじん

5月はクリエイトエス・ディー薬剤師の原田さんをお招きして、薬と食品の飲み合わせや正しい薬の飲み方、かかりつけ薬局やお薬手帳の使い方など、薬に関する様々な事を教えて頂きました。



7月は、帯の結び方教室、8月はお休みです。

## 土橋カフェ

5月はグルービーグランパスさん！素敵な男声のハーモニーが土橋会館に響きわたり、最後は全員で少年時代を合唱しました。



6月は心身統一合気道会の眞藤様に、合気道から学ぶ正しい姿勢と心の使い方を教えて頂きました。



## すみれの会

一人暮らしの会食会にて、チベット三味線の演奏を聴かせて頂きました。独特な音色に皆様耳を傾けながら貴重な時間を過ごす事ができました。またレストア包括からは、脱水に関するお話をさせて頂き、これからの季節への注意喚起をさせて頂きました。



## 家族会

「家族会サルビア」は毎回10名程の参加者があり、日ごろの介護の思いや悩み、また介護する中での喜びなどを参加者の皆さんと共有しています。男性介護者の為の「Men's 介護者教室」では、直近の介護状況やサービスに関しての情報交換等を行っています。長く介護をしていく上で“抱え込まない”という事がとても重要になりますので、是非皆様もご参加ください！

ご相談や、記事に関するお問い合わせは

044-976-9590

レストア川崎地域包括支援センター  
(〒216-0011 宮前区犬蔵2-25-9)



## レストア川崎地域包括支援センター職員紹介



内山  
(主任ケアマネ)



明石  
(看護師)



小泉  
(社会福祉士)

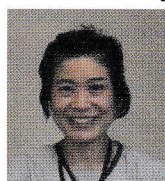

嶋  
(保健師)



内藤  
(地域支援)

Facebookもチェック



# 県民のまもり



第316号

発行 令和5年6月  
神奈川県警察本部  
総務部広報県民課

KANAGAWA PREFECTURAL POLICE

<https://www.police.pref.kanagawa.jp/>

## 「神奈川県迷惑行為防止条例の改正」

令和5年7月1日施行

「つきまとい等の禁止」  
規定が拡充！

神奈川県迷惑行為防止条例の第11条では、「ストーカー行為等の規制等に関する法律（ストーカー規制法）」では取り締まることのできない「恋愛感情を充足させる等の目的外で『正当な理由なく』行われるつきまとい等の行為」を規制していますが、令和3年にストーカー規制法の一部が改正され、つきまとい等の行為の項目が追加されたことから、条例も法律に準じて以下の行為を規制対象として追加します。

- ◎ 相手の承諾なく、GPS機器等によりその位置情報を取得
- ◎ 相手の承諾なく、その持ち物等にGPS機器等を取付
- ◎ 相手が現に所在する場所付近での見張り、押し掛け、うるつき等

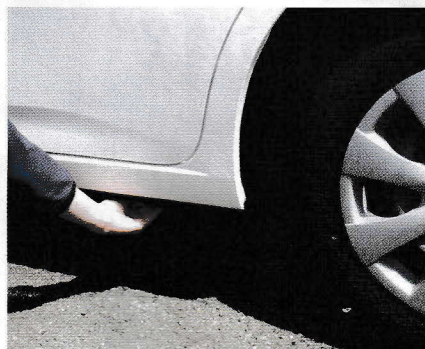
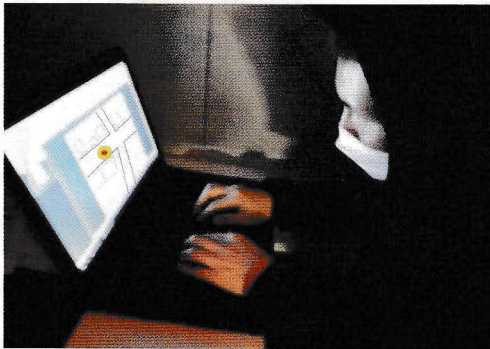

- ◎ 拒まれたにもかかわらず、連続して文書を送付



電話



FAX



メール



文書(手紙など)

ご相談は

自宅を管轄する警察署へ！

## お子さんと「警察手帳」で防犯力アップ！



イベントでも配布し、お子さんに大人気です！

県警では、お子さんが、楽しく防犯について学べる「子ども警察手帳」を作りました！  
「おおだこポリス4つのおやくそく」などのカードも入り、連れ去り防止などについてお子さんと一緒に「作れて遊べ、学べる」手帳です。ぜひダウンロードしてください。

(「暮らしの安全情報→子どもや女性を守るために→子ども警察手帳」をご覧ください)



|  |  |  |  |  |  |  |  |  |  |  |  |  |  |  |  |  |  |  |  |
|--|--|--|--|--|--|--|--|--|--|--|--|--|--|--|--|--|--|--|--|
|  |  |  |  |  |  |  |  |  |  |  |  |  |  |  |  |  |  |  |  |
|--|--|--|--|--|--|--|--|--|--|--|--|--|--|--|--|--|--|--|--|

「県民のまもり」は、神奈川県警察ホームページでもご覧になれます。

8月30日から9月5日は、防災週間です。

災害の時

家族との  
連絡方法は？

あなたの  
避難経路は？

家族と話そう、確認しよう。  
毎年9月1日は「防災の日」

## 高齢者講習等予約専用ダイヤル が整備されました！

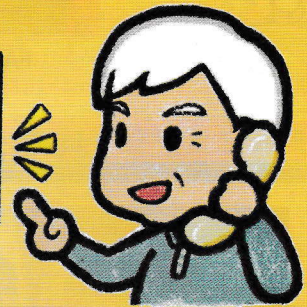

 運転免許センター

れっつごー こうれいしゃ

電話 **0570-050-504** ※ナビダイヤル

受付時間 **9:00 ~ 16:00 (平日)**

※ 自動車教習所へのお申込みは、希望する教習所へ直接お問合せください。

パソコン、スマートフォンから

 **オンライン予約も行っています！**  
県警察ホームページ又は右の二次元コードから  
申込みができます。

(各種手続 → 運転免許関係手続のご案内 → 運転免許センター  
における高齢者講習のオンライン予約受付)

※ 申込みサイト内で「認知機能検査」か「高齢者講習」で検索を。(メールアドレスが必要です。)



### 山岳遭難救助隊の訓練風景



「楽しい」だけが  
登山じゃない

神奈川県警察

令和4年中の県内の山岳遭難は151件175人、亡くなった方は11人と、過去最多件数を記録。

神奈川県は全国有数の「山岳遭難多発県」なのです。低山と侮ることなく十分な準備を。

○晴れてもカッパ ○朝からライト

○登山届は命綱 ○登山アプリの活用

Twitterで

楽しい夏に、  
してほしい。

令和4年中の水難の発生件数は37件54人、16人の方が命を落とされました。

特にSUP（スタンドアップパドルボード）での水難が急増。十分な知識や経験がないために、風で沖合いに流される事故が多発しています。

天候や潮の変化に注意し、必ずライフジャケットを。

### 水難救助の訓練風景

# 救う

水の事故をゼロに



神奈川県警察

情報発信中



## 走る交番「アクティブ交番」活動中！

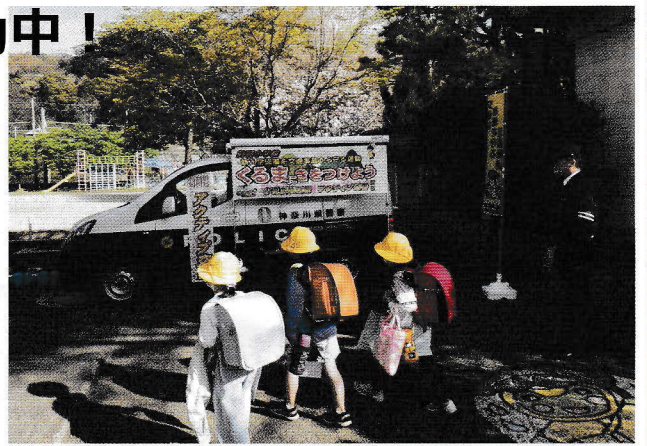

開設場所の情報は  
県警ホームページ →

(「暮らしの安全情報→地域を支える交番・駐在所→アクティブ交番の活動」)



交番の統合に伴う治安維持対策の一つとして導入している「アクティブ交番」は、ワゴン型の車両で、公園、駅前、商業施設、学校（通学路）などで交番を開設し、児童の見守り活動や、車両の機動力を活かしたパトロールを行っています。落とし物の届け出や困りごとの相談をお受けしたり、地域の交通安全や防犯情報の提供なども行っていますので、お気軽にお立ち寄りください。

# お子さんの身近にも、大麻の誘惑は忍び寄ります。

## たった一度の乱用でも、害があります！

近年では、インターネットなどで違法薬物の情報が得やすく、軽い気持ちで大麻に手を出し、検挙される若者が増えています。大麻は有害な違法薬物です。大麻の危険性をお子さんにも説明できるよう、大人が正しい知識を持ち、お子さんの、いつもと違う「小さな変化」に気付くことが大切です。

「酒やたばこより、ずっと  
害が少ないらしい。」

「友達が、  
大丈夫って  
言ったし。」

「依存性がないから、  
やめるのは簡単。」

「1回だけなら捕まらないよね。」

「どうしようかなあ。  
やっちゃおうかな…。」



**これは、全て間違いです。**

(人) 県内の覚醒剤と大麻事犯の検挙人数

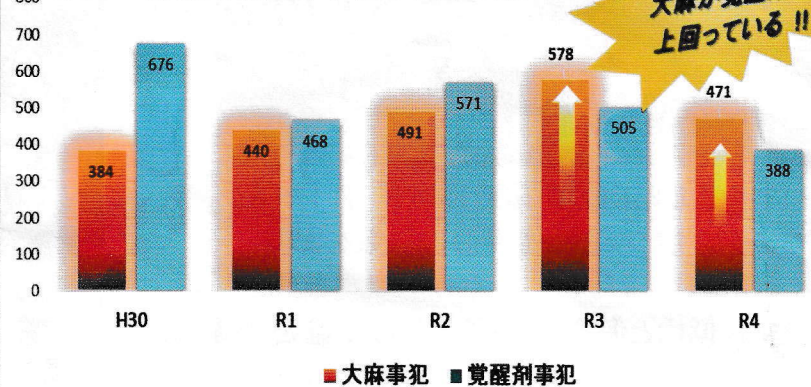

一昨年からは、  
大麻が覚醒剤を  
上回っている!!

詳しくは県警ホームページ ⇒ (「暮らしの安全情報→薬物乱用防止について」をご覧ください)



## 令和5年度 第2回警察官採用試験

第1次試験日 令和5年9月17日(日)

申込期間 令和5年7月25日(火)～8月18日(金)

最終日午後5時まで  
受信有効

**必ずインターネット(e-kanagawa電子申請システム)で申し込んでください。**

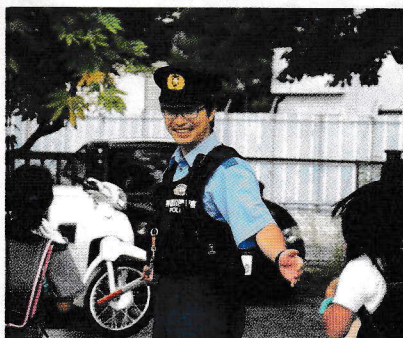

おまわりさん よいしごと

※ 採用のお問合せは **0120-03-4145** へ

(受付 平日午前8時30分～午後5時15分)

詳しくは県警ホームページ ⇒  
(「採用情報」をご覧ください)

